

広報

Ako City
Public
Relations



JAPAN HERITAGE

日本遺産

あこ

2025
8

No.884
令和7年8月8日発行



赤穂市
公式 **LINE**
暮らしに便利な情報を
LINEでお届けします



防災行政無線の放送内容は、

TEL 0120・969・711 または TEL 43・7070

でご確認いただけます。スマホでの確認はこちらから▷





新しい学校給食センターが完成しました

☎学校給食センター TEL 48・7151 FAX 48・1540

市民の皆様のご理解とご協力により新学校給食センターが完成することができました。

9月から市内26校園に、快適な作業環境で作った安全・安心な学校給食を提供してまいります。

施設概要

所在地 浜市 317 番地

給食センター棟 構造 鉄骨造 2階建延床面積：2,427.87㎡（1階 1,772.87㎡ 2階 655.00㎡）

最大調理能力 4,600 食／日

新しい学校給食センターの特徴

高度な衛生管理

「学校給食衛生管理基準」に適合したドライシステムを採用し、また、施設内の温度・湿度を一定に保つ空調設備を整備し、高度な衛生管理と快適な作業環境を確保しました。また、配送車と建物の接続部分を密閉型の出入口とするドックシェルターにより、積込・回収の外気の流入を抑止し、ホコリや虫の進入を抑制します。

動線確保と明確な区分け

給食調理に関わるエリアは壁や扉等で作業区域を明確に区分し、食材の荷受けから調理、配送まで、食材・人の動線が交差しない「ワンウェイ動線」としました。調理員が食材だけを受け渡す「パススルー方式」の調理・洗浄機器を設置しています。

食物アレルギー対応

特定原材料2品目(乳・卵)の除去食を調理し、専用容器で提供するアレルギー対応調理室を整備しました。

食育の推進

調理の様子を見学できるエリアや体験コーナー、調理実習室を設け、給食を「生きた教材」として食育を推進します。

防災・災害支援機能

非常食や防災用品を保管できる備蓄倉庫を設けました。また、移動式煮炊き釜等を使って屋外で炊き出しが行えるよう配送車の車庫を「炊き出しエリア」として整備しました。

環境への配慮

LED 照明や太陽光発電パネル(40KW)の設置に加え、調理中に発生した野菜くずや残渣等の生ゴミを減容する厨芥処理システムを導入しました。また、配送車両に電気自動車1台を導入しています。

【外観】



【煮炊き調理室】



【洗浄室】



【見学エリア】



【配送車】



ル・ポン国際音楽祭2025

赤穂・姫路 9月27日(土)
～10月4日(土)

☎企画政策課 TEL 43・6867 FAX 43・6822

一流演奏家が集う、国際音楽祭

「ル・ポン国際音楽祭」は、母の故郷が赤穂である国際的ヴァイオリニスト・榎本大進氏の提案によって2007年に赤穂市で始まり、2012年から姫路市と共同で開催しています。

市民をはじめ、多くの皆様に身近にクラシック音楽を感じていただきたいとの榎本大進氏の強い思いから、開催当初より、チケット料金は1,000円としています。また、昨年より、市内小中学生等を本番前のリハーサル(ゲネプロ)に招待するなど、将来を担う子どもたちが生のクラシック音楽を体感できる機会を提供しています。

音楽監督・榎本大進氏

榎本氏は、世界最高峰と称されるベルリン・フィルハーモニー管弦楽団で「第1コンサートマスター」を務めています。TBS「情熱大陸」やNHK「プロフェッショナル 仕事の流儀」など、多くのメディアに取り上げられ、クラシック音楽のファンのみならず、その活動は国内外で高く評価されています。



©Keita Christopher

名称に込められた願い

“ル・ポン (Le Pont)” はフランス語で「架け橋」を意味し、人と人、国と国とを音楽で結ぶ「架け橋」、そして平和の尊さとその継承の大切さを国内外に発信する平和の「架け橋」としての願いが込められています。

今年のテーマは「モーツァルトとショスタコーヴィチ」

今年は、2人の偉大な作曲家に焦点を当てたプログラムです。時代や国を越えて響く名曲の数々を、ぜひ会場でご体感ください。



詳細は、公式 HP からご覧ください。▷



戦没者の慰霊と平和祈念の黙とうにご協力ください

☎行政課 TEL 43・6850 FAX 43・6892

終戦記念日の8月15日(金)正午に戦没者の慰霊と平和を祈念して市庁舎のサイレンを鳴らします。黙とうにご協力ください。

7月24日市内の小学生41名が、広島平和記念資料館、平和記念公園を訪問し、平和の尊さについて学習しました。



(7/24 広島平和記念公園)



赤穂市消防防災フェスタ 2025

消防の仕事や防災、救急についてみんなで楽しく学びましょう！

親子で楽しみながら学べるブースも多数ご用意しています。皆さまの来場をお待ちしています。

日時 9月7日(日) 午前9時半～正午

場所 赤穂市防災センター(赤穂市消防本部)

来場者へのお願い

濡れてもよい服装でお越しください。

体験ブース紹介

- ・消火体験(的に向かって放水してみよう)
- ・消防車見学&記念撮影(色々な消防車があるよ)
- ・豪雨体験(大雨の中を歩いてみよう)
- ・救急応急処置体験(病気から身を守ろう)
- ・レンジャー体験(ロープを渡ってみよう)
- ・住宅耐震化相談会(住宅の耐震化に関する相談や住宅模型による倒壊実験も行います)

主催 赤穂市消防本部、赤穂市消防団

問い合わせ先

赤穂市消防本部総務課防災企画係

TEL 43・6881 FAX 45・0119



消火体験



レンジャー体験

赤穂市消防防災フェスタ 2025、救命講習会の注意点

- ▷駐車場は台数に限りがありますので、できるだけ乗り合わせまたは、自転車等でご来場ください。
- ▷当日午前7時半の時点で気象警報が発令されているときは中止となります。



9月9日は「救急の日」

「救急の日」を含む「救急医療週間」(今年は9月7日(日)～13日(土))、次のイベントを開催します。

救急ポスター・イラスト展

救急業務に対する正しい知識と理解を深めるため、市内の小学6年生と中学2年生から応募のあった救急ポスター・イラストを展示します。

期間 9月7日(日)～14日(日)

場所 イオン赤穂店2階

救命講習会の参加者募集

『普通救命講習』(無料)を下記のとおり開催します。

日時 9月6日(土) 午前9時～正午

場所 赤穂市防災センター(3階 研修室)
上郡消防署(2階 会議室)

内容 心肺蘇生法・AEDの取扱方法の座学・実技
および各種応急手当など

対象 赤穂市、上郡町在住・在勤の中学生以上の人

定員 赤穂市防災センター 先着20名
上郡消防署 先着10名

締切 9月5日(金) 午後5時

受講時の注意事項

- ▷当日、発熱(37.5度以上)やのどの痛み、鼻水などの体調不良がある人は参加できません。
- ▷マスクの着用を必須とします。
- ▷実技があるので、動きやすい服装でお越しください。
- ▷講習修了者には、修了証を交付します。遅刻・途中退場された場合、修了証の交付はできません。

申し込み・問い合わせ先

赤穂市消防本部救急課

TEL 43・6884 FAX 45・0119

上郡消防署救急係

TEL 52・5119 FAX 52・1351



「2026 みんなでつくる赤穂市日本遺産写真展」作品募集中！

主催・問い合わせ先 赤穂市日本遺産推進協議会(事務局：観光課)

TEL 43・6839 FAX 46・3400

赤穂市の2つの日本遺産『「日本第一」の塩を産したまち 播州赤穂』、「荒波を越えた男たちの夢が紡いだ異空間～北前船寄港地・船主集落～」のストーリーや構成文化財に関連する場面や風景等で、あなたが魅力を感じる市内の写真进行募集しています。

写真展の概要(予定)

▷開催期間 令和8年2月7日(土)～15日(日) 午前10時～午後6時

金曜日は午後8時まで。9日(月)は休館。

▷開催場所 日本海水赤穂ライブラリー(赤穂市立図書館)1階ギャラリー

▷展示写真 応募写真の中から事務局が選定した50点を、A3サイズ以内でプリントし展示

応募期間 12月1日(月)まで

応募資格 どなたでも1人につき3点まで応募できます。

応募方法 WEB応募受付フォームまたは持ち込み・郵送で応募ください。

▷WEB応募受付フォーム：次のURLにアクセスし、応募ください。

<https://www.e-hyogo.elg-front.jp/hyogo/uketsuke/form.do?id=1749620590780>

送付可能な写真容量は最大10MBです。それ以上の場合は持ち込みまたは郵送してください。

▷持ち込み・郵送

CD-RまたはDVD-Rに写真データ(JPEG形式)を保存したもの、もしくはA3(297mm×420mm)にプリントしたものを、応募用紙と一緒に、次の宛先まで持ち込みまたは郵送ください。

提出先 〒678-0292 赤穂市加里屋81番地 赤穂市産業振興部観光課

※応募用紙は市ホームページおよび観光課窓口で配布しています。

賞 各賞は、写真展の来館者の投票により決定します。

▷最優秀賞 1点 賞金(3万円)・賞状・副賞(坂越かきセット5,000円相当)

▷優秀賞 2点 賞金(1万円)・賞状・副賞(赤穂の天塩セット3,000円相当)

※詳しくは市ホームページで確認ください。必ず募集要項を確認の上、応募ください。

<https://www.city.ako.lg.jp/sangyoshinko/kanko/nihonisan/nihoisanten.html>



JR 赤穂線・山陽本線 Instagram フォトコンテストを開催します！

主催・問い合わせ先 東備西播定住自立圏域JR利用促進協議会(事務局：備前市交通政策課)

TEL 0869・64・1852 FAX 0869・64・3845

JR 赤穂線(坂越駅～香登駅)、JR 山陽本線(有年駅～吉永駅)の魅力を伝える写真作品をInstagramで発信してみませんか？

募集期間

9月1日(月)～11月30日(日)

※応募写真は令和6年12月1日～令和7年11月30日に撮影されたものに限りま。

入賞作品

グランプリ1点 【副賞】賞状、ICOCA10,000円相当

準グランプリ3点 【副賞】賞状、ICOCA5,000円相当

入選5点 【副賞】賞状、ICOCA3,000円相当

詳細はともしんくをご覧ください。



ともしんく△

※7月12日に備前市立備前焼ミュージアムが備前市美術館に生まれ変わりました。

JR 赤穂線「伊部駅」から徒歩1分のところにありますので、ぜひJR 赤穂線を利用して足を運んでください。

定額減税しきれないと見込まれた人等への追加の給付金(不足額給付)の支給について

☎社会福祉課臨時特別給付金担当 TEL 43・6982 FAX 45・3396

令和6年度に支給した調整給付金に不足が生じる人に対して、追加で給付を行います。令和7年1月1日時点において、赤穂市に住民登録がある人が対象となります。

ただし、納税義務者本人の合計所得金額が1,805万円を超える人は対象外となります。

(1)不足額給付Ⅰ

令和6年分所得税および定額減税の実績額等が確定したことにより、調整給付金との間で差額が生じた人に対して、その差額を支給します。

ア. 令和6年度に調整給付金の支給を受けた人

→市から対象者へ案内文書を送付します。この場合、申請手続きは必要ありません。

イ. 令和6年度に調整給付金の支給を受けていない人

→市から対象者へ案内文書を送付しますので、必要事項を記入し、返信してください。返信がない場合は、本給付金は支給されません。

ウ. 令和6年1月2日以降に赤穂市へ転入した人

→令和6年度に他の自治体で調整給付金の支給を受け、不足額給付金の対象となる人は、申請手続きが必要です。申請書等を臨時特別給付金担当まで郵送または窓口（市役所2階202会議室）に提出してください。

(2)不足額給付Ⅱ

給付要件に該当する可能性がある人に対し、市から案内文書を送付します。

→この場合、申請手続きが必要です。申請書等を臨時特別給付金担当まで郵送または窓口（市役所2階202会議室）に提出してください。

(3)申請期限 10月31日(金) ※消印有効

詳細については、市ホームページをご確認ください。▷



2025 赤穂市民健康マラソン大会参加者募集！

☎教育委員会スポーツ推進課 TEL 43・6869 FAX 43・6895

募集要項は、市役所、教育委員会、各公民館、品川リフラ赤穂市民総合体育館、赤穂の天塩海浜スポーツセンターで配布しています。詳細は、市ホームページをご確認ください。

開催日 11月9日(日) 雨天決行

会場 赤穂城南緑地周回コース

申込期日 9月21日(日) まで

主催 赤穂市体育協会

https://www.city.ako.lg.jp/edu/sports/2025health_marathon.html



市ホームページ
「2025 赤穂市民
健康マラソン大会」

種目および参加料

種目	距離	参加料	
		赤穂市、上郡町、 備前市 在住者	左以外の 在住者
①一般(中学生以上)	5 k m	1,000円	1,500円
②小学5・6年生	2 k m	500円	1,000円
③小学3・4年生	1. 5 k m	500円	1,000円
④小学1・2年生	1 k m	500円	1,000円
⑤ファミリー(未就学児)	1 k m	1,000円	
⑥車イス・ファンラン	1 k m	1,000円	

社会福祉法人利用者の負担軽減制度について

☎医療介護課介護保険係 TEL 43・6947 FAX 43・7138

住民税非課税世帯で、次の①～⑤の要件すべてに該当する人が、下表の介護保険サービスを利用した場合は、市窓口への申請により利用者負担額などが軽減されます。

①年間収入が単身世帯で150万円、世帯員が1人増えるごとに50万円を加算した額以下であること

②預貯金などの額が単身世帯で350万円、世帯員が1人増えるごとに100万円を加算した額以下であること

③日常生活に供する資産以外に活用できる資産がないこと

④負担能力のある親族などに扶養されていないこと

⑤介護保険料の滞納がないこと

軽減対象の介護保険サービス	軽減される内容	軽減割合
介護老人福祉施設（特別養護老人ホーム） 地域密着型介護老人福祉施設入所者生活介護	利用者負担額 ※食費および居住費	4分の1 (老齢福祉年金受給者は 2分の1)
短期入所生活介護 介護予防短期入所生活介護（ショートステイ）	利用者負担額 ※食費および滞在費	
訪問介護 第1号訪問事業のうち介護予防訪問介護相当事業 (自己負担割合が介護給付と同様のものに限る)	利用者負担額	

申請手続きに必要なもの

ア. 世帯全員の年金などの収入がわかるもの(年金額改定通知書の写し、年金振込通知書の写しなど)

イ. 世帯全員の預貯金などの状況がわかるもの(通帳の写し、有価証券の写しなど)

ウ. 医療保険の扶養状況がわかるもの(後期高齢者医療加入者の人は不要)

窓口で支払う医療費の一部負担金の免除などについて

☎医療介護課医療係 TEL 43・6820 FAX 43・6892

後期高齢者医療制度に加入している人が、災害などの特別な理由により、医療機関の窓口で支払う負担金の支払いが困難になったとき、窓口で支払う負担金を免除または徴収猶予できる場合があります。免除等を受けるには申請が必要です。詳しくは、医療介護課医療係に問い合わせてください。

兵庫県後期高齢者医療

広域連合ホームページ▷



宝くじ公式サイト



クイックワン

発売中！

インターネット専用全国自治宝くじ「クイックワン」の
販売期間のうち8月および9月発売回号分の収益金は、
市や町の住み良いまちづくりに活用されています。
発売期間 8月1日(金)～9月30日(火)
お問い合わせ (公財)兵庫県市町村振興協会
TEL 078・954・6020



◀宝くじ公式ホームページ

市民病院 TEL 43・3222 FAX 43・0351

赤穂市は、兵庫県内で最上位に入るほど救急搬送困難事案率が低い地域であるということをご存じでしょうか。

救急搬送困難事案率は『病院照会が4回以上かつ現場滞在時間が30分以上である症例の割合』と定義されます（すなわち、『救急隊が4件以上病院交渉を行い、搬送開始までに30分以上を要した症例の割合』ということです）。2024年下半期における各消防署の救急搬送困難事案率の平均値は、姫路市消防本部（姫路市）が7.15%、西はりま消防組合（相生市・たつの市・宍粟市・太子町・佐用町）が4.28%であったのに比べ、赤穂市消防本部（赤穂市・赤穂郡上郡町）は1.12%という結果でした。これは、当地域の救急患者さんのほとんどが速やかに搬送先病院が決定され、搬送されていることを示しています。そして、当地域で発生した患者さんの約86%が管内の医療機関に搬送されているというデータもあります。このことから、全国的に問題となっているいわゆる『救急患者のたらい回し』問題については、当地域では概ね回避できていると考えます。これは一重に赤穂市消防本部の救急隊員や当院を含めた各医療機関の努力の賜物と考えます。

当院は、これからも救急隊や、救急医療とともに支えている医療機関と連携を深め、多くの救急患者さんに安心した医療を提供できるように精進していきたいと考えています。

救急車を呼ばなければならない事態は、患者さんにとっては『人生の一大事』であると思います。その一大事に少しでも寄り添い、安心していただけるように、スタッフ一同、誠意をもって対応してまいります。



「栄養の日・栄養週間 2025」の一環として 栄養指導イベントを行います

市民病院 栄養部 TEL 43・3222 FAX 43・0351

「栄養の日・栄養週間 2025」（7月1日～8月31日）の一環として、市民病院の管理栄養士・栄養士が、8月の患者サロンで「食事バランス」×「果物の有用性」のお話をします。

当日は、日本栄養士会及び日本栄養実践科学戦略機構が提供する栄養指導用パンフレットや、協賛企業提供品の配布もあります。（いずれも数に限りがあります）

テーマ 「食事バランス」×「果物の有用性」

日時 8月19日(火) 午前10時～11時

場所 市民病院 3階講義室

※日本栄養士会は、8月4日を「栄養の日」、8月1日～7日を「栄養週間」と定め、全国の管理栄養士・栄養士とともに、日本中のみなさんの「栄養を楽しむ」生活を応援します。施設利用者や地域住民に対して、栄養に対する興味を喚起し、管理栄養士・栄養士の職能の認知と理解を広げることを目的に開催します。



広告の格安表示にご注意！ ～作業後に高額請求する害虫駆除トラブル～



事例 解説

「ネット広告の格安表示を見て、ハチ駆除業者に依頼したところ、高額な作業料金を請求された」といった害虫駆除のトラブルが発生しています。ウェブサイトの広告で「〇〇円～」[基本料金〇〇円]などと表示されていても、必ずしもこの料金で作業ができるとは限りません。特に極端に安い価格を表示するウェブサイトや広告には注意が必要です。

トラブルにあわないために

- ☐ 複数社から見積もりを取り、比較・検討する。
- ☐ 不安をあおり、その場で契約させようとする業者とは契約しない。
- ☐ 料金や作業内容に納得できない場合は、その場で支払わない。
- ☐ 作業後でもクーリング・オフができる場合があるので、早く相談する。

少しでもおかしいと思ったら、すぐに消費生活センターに相談しましょう。

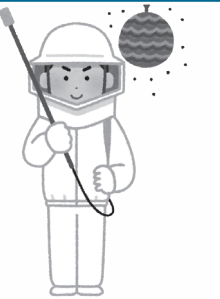

龍野県税事務所からのお知らせ

龍野県税事務所 TEL 0791・63・5670 FAX 0791・63・2560

個人事業税・個人住民税の納税について

個人事業税は、所得税、住民税とは別に個人で事業を行う人にかかる税です。

第1期分の納期限は、9月1日(月)ですので、最寄りの銀行などの金融機関、コンビニエンスストアで納めてください。

Pay-easy（ペイジー）対応金融機関のインターネットバンキング、A T Mによる納付のほか、クレジットカード、スマートフォン決済アプリも利用できます。

コンビニエンスストアは、納付額が30万円以下のものに限りです。

納税に便利な口座振替制度をぜひご利用ください。

個人住民税は、県民税と市民税をあわせて市が課税し、徴収する税です。給与所得者と65歳以上の年金受給者は、給与や年金から特別徴収され、それ以外の人は、市から送付される納税通知書により、原則として年4回に分けて納めます。

給与所得者等以外の人個人の個人住民税の第2期分の納期限も、個人事業税と同じ9月1日(月)です。

※令和6年度から森林環境税(国税)が課税されます(1人年額1,000円)

森林環境税(国税)は、森林環境譲与税として都道府県および市区町村へ譲与され、兵庫県および市町では、間伐など森林整備のほか、森林整備を担う人材の育成や担い手確保、県産木材の利用促進や普及啓発などの森林の公益的機能を高める取り組みに使われています。

9月1日は防災の日です

危機管理担当 TEL 43・6866 FAX 43・6892

9月1日(月)は、大正12年に関東大震災が発生した日です。死者・行方不明者10万5千人という大震災の惨事を教訓として、一人一人が災害対策の重要性を理解することが必要であることから、「防災の日」が制定されました。

災害対策には日頃からの備えが重要です。「防災の日」を機に、家族や友人などと災害対策について改めて話し合い、備蓄等の備えについて再確認してみましょう。



新刊紹介

赤穂市立図書館

日本海水赤穂ライブラリー

http://www.ako-city-lib.com

TEL 43・0275 FAX 43・6291



「どっちがどっち？」

福岡 伸一

ハチとアブって、どこが違う？アライグマとタヌキ、見分けられる？ 似ているところを探してみよう。自然界の似たもの（ミミクリー）探しを通して、科学する心を育む写真絵本。

「むかしむかし名探偵」

杉山 亮

探偵・ミルキー杉山といっしょに謎解きを楽しみ、犯人を当てよう！息子のたかしに昔話の絵本を読んでいたら、事件の相談が舞い込んできて…。



「一品完結ごはん」

藤井 恵

準備や片づけがラクなメニューを選びたいが、健康にも気を使いたい。そんな著者が実践中の、一皿にご飯、おかず、野菜を盛り合わせる「一品完結ごはん」を、調理法別に紹介します。

「川は流れる」

森 詠

幕末の激流にただ一人、革命を志す若き侍がいた。青年下士・板倉誠之介は、ただの武士としてではなく、民のために生きることを目指し…。人の生きる意味を問う書。



「ネット炎上事例 300」 / 小林 直樹
「老いの壁」 / 和田 秀樹
「ゆるり愛しのひとり旅」 / おづ まりこ
「世界は行動経済学でできている」 / 橋本 之克
「認知症は決断が 10 割」 / 長谷川 嘉哉
「コンテナ菜園の完全攻略レシピ」 / 淡野 一郎
「サトウさんの友達」 / 益田 ミリ
「だいたいしあわせ」 / 阿川 佐和子
「新心霊探偵八雲 2」 / 神永 学
「真実の幻影」 / 堂場 瞬一
「やさしい人になれる本」 / 枡野 俊明
「トマト裁判の判決はどっちだ？」 / キム ファン
「わかったさんのチョコレート」 / 永井 郁子
「どきどきかくれんぼ」 / 竹下 文子
「おはなのおはなし」 / たかどの ほうこ

<お知らせ>

小中高生におくる図書のおすすめ

- 図書館へ行こう！ -

期間 8月24日(日)まで

場所 玄関横展示コーナー (1F)

この夏、小中高生に読んでほしいおすすめ本を展示しています。当館作成の「おすすめブックリスト」はお持ち帰り自由です。また、児童閲覧室では「夏休み課題図書」などの特集コーナーもあります。

地域包括支援センターとのコラボ展示

「認知症に関する図書」展示～認知症の理解と予防～

9月は世界アルツハイマー月間(認知症月間)です。

「認知症」に関する図書を展示しますので、ぜひご覧ください。

期間 8月30日(土)～10月1日(水)

場所 玄関横展示コーナー (1F)

図書館登録団体を随時受付しています

登録団体になると、図書館資料の団体貸し出しや集会室等の利用ができます。

対象 図書館を利用して学習活動を行う市内の団体。

詳しくは図書館へお問い合わせください。



保険・年金

将来受け取る国民年金を増やしませんか

付加年金制度

定額の保険料に加えて、月額400円の付加保険料を納めることで、1年に受け取ることができる年金額を200円×納付月数分増やすことができます。

詳しくは日本年金機構ホームページ▷



任意加入制度

保険料の未納期間や未加入期間がある場合、60歳から65歳の間に保険料を納めることで、年金額を増やすことができます。



詳しくは日本年金機構ホームページ▷

追納制度

保険料免除、納付猶予、学生納付特例を受けた期間がある場合、10年以内であれば、さかのぼって保険料を納めることで、年金額を増やすことができます。

詳しくは日本年金機構ホームページ▷



問い合わせ先

医療介護課国保年金係

TEL 43・6813 FAX 43・6892

募集

「2025(第40回)赤穂市美術展」作品

部門 日本画・洋画・書(漢字・かな・篆刻)・写真・彫塑工芸

応募資格 制限なし

(ただし、中学生以下は除く)

作品搬入

▷日時 10月12日(日) 午後1時～4時

▷会場

写真以外・・・赤穂化成

ハーモニーホール

写真・・・市民会館

展示期間

10月16日(木)～19日(日)

午前10時～午後5時

(10月19日は午後4時まで)

展示会場

▷写真以外・・・赤穂化成

ハーモニーホール

▷写真・・・市民会館

表彰式

▷日時 10月19日(日)午後3時

▷会場

赤穂化成ハーモニーホール

小ホール

その他

詳しくは、募集要項をご覧ください。

問い合わせ先

赤穂市美術展運営委員会事務局 (市民会館)

TEL 43-7450 FAX 43-8440

E-MAIL: simink@city.ako.lg.jp

第64回市民文化祭

「俳句・短歌作品募集」

俳句募集の部

▷兼題 四季を通じて雑詠

▷出句数 一人5句以内

(未発表作品に限る)

▷出句締切 8月20日(水)必着

▷出句先 赤穂俳句愛好会事務局

または市民会館まで

▷出句料 1,000円※学生無料

(郵送の場合は郵便小為替)

俳句会の部

▷日時 10月8日(水)午後1時半～

▷会場 市民会館大会議室

▷兼題 「霧」「新米」「虫」

▷出句数 一人5句

▷参加費 1,000円※学生無料

▷選者・講師

片山 博介氏(春燈同人)

◇応募資格(募集・句会とも)

市内に在住・在勤・在学、

または市内の句会に所属

短歌会の部

▷詠草 一人2首(郵便ハガキ

に楷書で記入)※ハガキの末

尾に住所・氏名および短歌会

の「参加」「不参加」も記入

▷応募締切 9月24日(水)必着

▷応募先 赤穂短歌の会

または市民会館まで

▷応募資格

市内に在住・在勤・在学

▷日時 10月5日(日)午後1時半～

▷会場 市民会館第4会議室

▷講師 尼子 勝義氏(新アララギ)

その他

募集要項は、市民会館または

aioi-swmp.jp この町で顔の見えるお付き合い

あいおい
証券ウェルスマネジメント

あなたの大切な資産形成・資産運用を
歩みに合わせてサポート

■本社 相生市大石町4番25号 / TEL.0791-22-0654
■赤穂営業所 赤穂市中広 980 / TEL.0791-42-0458

弁護士がアドバイスします

山崎喜代志法律事務所

交通事故・離婚・相続問題
刑事事件・その他

まずはお気軽にお電話ください
TEL.079-223-1772

土日祝日、早朝及び赤穂市内での相談も可能です。(要予約)
ホームページもご覧ください。

Willbe
毎日使える個別指導塾

低学年には
あと伸びする力を

個別指導塾Willbe

不用品処分は当社におまかせ下さい!!

- ★大きな家財道具・重量物などの搬出からお手伝いします
- ★上階からの搬出にも対応します
- ★少量でもお気軽にお問い合わせ下さい

☎ 0791-43-5328

お見積り無料!



〒678-0232 兵庫県赤穂市中広1370番地1

髙橋山サポートテック



広告





お知らせ・情報コーナー



お知らせ・情報コーナー



地区公民館で配布しています。

問い合わせ・申し込み先
中央公民館
TEL 43・7450 FAX 43・8440

「生活支援サポーター養成講座」
暮らしの応援者として、高齢者が生活する上でのちょっとした困りごと(ゴミ出し・掃除・草抜きなど)を支援する人を養成する「生活支援サポーター養成講座」を開催します。ご自身の介護予防やご家族の支援のヒント、また資格を持たずに介護の仕事をしている人のスキルアップにもつながります。

全日程を受講された人には修了証を発行します。

開催日時 いずれも水曜日、午後1時半～4時50分ごろ
9月3日、10日、17日
10月1日、8日

会場 総合福祉会館2階研修室

対象 市内在住の人

内容
▷老化や疾病についての理解と介護予防
▷高齢者の尊厳の保持
▷本人や家族とのコミュニケーション
▷自立支援の理論と実践 など

定員 25名程度

受講料 無料

申込締切 8月29日(金)

問い合わせ・申し込み先
地域包括支援センター
TEL 42・1201 FAX 42・1260

キンダースクール参加者 第2期(9～11月)
キンダースクールは、幼稚園や保育所等を利用していない児童とその保護者を対象に、子どもの遊びと親同士のふれあいを通じて児童の健全育成を推進し、地域における子育て家庭への支援を行う事業です。

実施保育所
御崎・坂越・有年保育所

対象者
令和5年4月1日以前に生まれた児童とその保護者
各10組

活動日時 月3回
午前10時～11時

参加料 月額1,000円

申込方法 8月20日(水)
午前10時半までに、希望する保育所に申込書を提出してください。

問い合わせ先
▷御崎保育所 TEL・FAX 42-3338
▷坂越保育所 TEL・FAX 48-8458
▷有年保育所 TEL・FAX 49-2297
▷こども育成課 TEL 43-7065 FAX 43-6895

赤穂市いずみ会
秋のお彼岸「おはぎ」を作ろう
日時 9月10日(水) 午前10時～
場所 赤穂すこやかセンター2階栄養指導室

対象 市内在住の人

募集人数 先着18名

受講料 材料費(700円程度)

内容 メニューは天ぷら、汁物、おはぎ(変更になる可能性があります)

申込期間 9月5日(金) まで

問い合わせ・申し込み先
保健センター(赤穂市いずみ会事務局)
TEL 46・8701 FAX 46・8705

文化とみどり財団「歴史研究講座」受講生
今年度は柴原家文書「年中用事控」の中から、赤穂藩主森家の家督や慶弔、蔵元役だからこそ経験できたスペシャルなできごと、赤穂藩を揺るがす大事件(文久事件)、天災と火事などを、詳しく解説します。へえー、こんなこともあったんだという話まであります。

内容 近世赤穂の事件簿
～柴原家文書「年中用事控」にみる～

日時 9月6日(土)
午後2時～3時半

場所 赤穂化成ハーモニーホール2階 学習室

講師 赤穂市教育委員会文化財課 市史編さん担当 小野 真一氏

定員 90名(要申込・先着順)

受講料 無料

問い合わせ・申し込み先
(公財)赤穂市文化とみどり財団
TEL 43・3269 FAX 43・5950

シルバー人材センター会員募集
シルバー人材センターは高齢

者のための組織です。

市内在住の60歳以上の人。
月に数日や数時間、自分の希望や都合に応じた無理のない働き方をしてみませんか。
短い時間でも可能です。
仕事以外にも、様々な行事や講習会、またボランティア活動や農産物販売にも参加できます。まずは入会説明会にお越しください。
(会費月額200円)

8・9月の入会説明会
日時 8月27日(水)
9月8日(月)・24日(水)
午後1時半～

場所 センター事務所2F
※オンラインでいつでも入会説明会に参加が可能です。詳しくはホームページをご覧ください。



お仕事承ります
施設等の管理業務等、気軽にご相談ください。

問い合わせ先
シルバー人材センター
TEL 43・7200 FAX 43・4687

花と緑の教室「多肉植物の寄せ植えと管理法」参加者募集
「多肉植物を使った寄せ植えと管理法」をテーマに開催します。

日時 9月10日(水)
午後1時半～3時

場所 兵庫県立赤穂海浜公園 オートキャンプ場内 キャンパーズルーム

対象 一般

定員 先着30人

参加費 1人2,800円
※車でお越しの際は、キャンプ場駐車場を利用可

講師 兵庫県立フラワーセンター

非常勤講師

申込方法 窓口または電話の場合、午前9時～午後5時の間に、参加者の「氏名」と「電話番号」を申し出る。

申込期限 8月27日(水)
※定員になり次第締切

問い合わせ・申し込み先
赤穂海浜公園管理事務所
TEL 45・0800 FAX 45・0183

坂越地区観光ガイド養成講座のご案内
3回の講座を受講して、かつて廻船業で栄えた坂越浦の観光ガイドになりませんか。

日程
1回目 9月7日(日)
場所 坂越まち並み館
2回目 9月14日(日)
場所 坂越まち並み館
3回目 9月21日(日)
場所 現地観光地(坂越浦)

時間 午前10時半～午後0時半

受講料 無料

申込方法 9月1日(日)までに電話またはFAXで申し込み。

問い合わせ・申し込み先
(一社)赤穂観光協会
TEL 42・2602 FAX 42・3840

中央公民館講座受講生募集
▷「フラワー教室」
フラワーアレンジメントと寄せ植えの教室です。花の名前や特徴を教わりながら、季節の花を楽しむ生活をしてみませんか。

講師
フラワーアレンジメント 津野 淳氏
(フローリストエミュ)
寄せ植え 川本 里子氏
(米口グリーンナーセリー)

日時 全6回 いずれも木曜日

フラワーアレンジメント

9月4日、11月20日、1月15日
寄せ植え
10月2日、12月11日、2月19日
午前10時～11時30分

会場 中央公民館会議室

対象 16歳以上の市民、通勤・通学者

定員 20名(先着順)

受講料 1,000円
(花代は実費、1回3,300円)

▷「パソコン・スマートフォン講座」
パソコンやスマートフォンを使って、生活をより便利により楽しくしましょう。操作の仕方や活用法を楽しく学びませんか。

講師 中村 友法氏(パソコンサービスまるとも代表)

内容 ワードプロソフト活用講座、表計算ソフト活用講座、スマートフォン活用講座Ⅰ・Ⅱの4講座。

日時 9月～11月に各講座を4日間連続(火～金曜日)で実施。時間いづれも午後1時30分～4時。

会場 中央公民館研修室

対象 市民、通勤・通学者

定員 各15名(先着順)

受講料 各講座 1,500円
(テキスト代は実費)

申込期間
8月9日(土)より全講座の受付を開始。月曜日は休館日。

問い合わせ・申し込み先
中央公民館
TEL 43・7450 FAX 43・8440

広告

万代総合事務所

～お気軽にご相談下さい～

司法書士

土地家屋調査士

行政書士

●登記 ●測量 ●境界紛争 ●成年後見

●許認可 ●登録 ●訴訟 ●他

破産、調停、民事再生等借金の法的整理
及び貸金売掛金等の法的請求、境界紛争裁判外解決

☎(0791)42-5786

赤穂市尾崎3129-3

医療法人社団 おかだ歯科グループ

イオン赤穂2F

広告

さくらファミリー歯科

sakura family dental clinic

歯周のメンテナンスははじめましょう!

歯科

矯正歯科

小児歯科

歯科口腔外科

平日

夜8時まで

土・日・祝も

診察

☎(0791)43-1182

診察時間/月～土10～20時 日・祝10～18時

岡田 結実



を確認の上、必要に応じて是正指導を行います。

- ①農地の利用状況調査
 - ②転用農地の調査
 - ③荒廃農地の調査 など
- 農地パトロールの際の土地への立入りに、ご理解、ご協力をお願いします。

農地の転用について

農地を農地以外（宅地、駐車場など）にする場合は、農地転用手続きが必要です。

▷一時的な転用は・・・

農地を一時的に資材置き場や残土置き場などに利用する場合も、農地転用手続きが必要です。
▷許可なく転用すると・・・

農地法違反となり、工事の中止や原状回復を命ぜられることがあります。

相続などで農地の権利を取得したときは届出が必要です

10か月以内に農地がある市町村の農業委員会へ届出書を提出してください。

農事相談

新規就農や農地に関することなど、気軽にご相談ください。

▷日時 毎月第一水曜日
午前10時～11時半

▷場所 農業委員会事務局(市役所2階)

問い合わせ先

農業委員会事務局
TEL 43・6845 FAX 43・6892

夏期における水難の防止

水辺で悪ふざけはやめましょう。

水辺では子どもから目を離さない。

救命胴衣を着用する。

問い合わせ先

赤穂警察署 地域企画係
TEL 43・0110 FAX 45・0110

令和7年度第2回危険物取扱者試験

試験日および実施場所

10月12日(日)
姫路市ほか県下5会場

試験の種類

甲種、乙種全類、丙種

書面申請

▷受付期間
8月22日(金)～29日(金)
申請先
(一財)消防試験研究センター
兵庫県支部へ郵送または持参

電子申請

▷受付期間
8月22日(金)午前9時～
29日(金)終日

申請先
(一財)消防試験研究センター
ホームページ▷



願書の配布場所

赤穂消防署および上郡消防署

問い合わせ先

赤穂市消防本部予防課危険物係
TEL 43・6882 FAX 45・0119
上郡消防署庶務予防係
TEL 0791・52・5119
FAX 0791・52・1351

ひとり親家庭のみなさんへ

ひとり親家庭の経済的な自立を支援するため、就業に結びつきやすい資格を取得する費用について給付金を支給します。

受講開始前までに、支給要件、受講資格などの確認が必要です。ので、下記の給付金を検討される人は、事前にご相談ください。

自立支援教育訓練給付金

介護職員初任者研修、医療事務、歯科助手などの講座を受講し、修了した場合に費用の一部を支給します。

高等職業訓練促進給付金

対象資格取得のため、6か月以上養成機関で修業する場合に、高等職業訓練促進給付金を支給します。

給付金の詳細についてはホームページで確認ください▷



問い合わせ先

子育て支援課
TEL 43・6808 FAX 43・7138

ひとりで悩まず「こども家庭センター」にご相談ください

こども家庭センターでは、すべての妊産婦、こども、子育て家庭に対して、切れ目のない相談支援を行っています。

どんな相談ができるの？

子ども家庭支援員や保健師、助産師などの専門職員が、妊娠期から子育て期に関するさまざまな悩みの相談に対応します。不安や悩みがあれば、何でも気軽に相談してください。

問い合わせ先

子育て支援課
TEL 43・6808 FAX 43・7138
メール kosodate@city.ako.lg.jp

くらしについて考える～高齢者保健福祉月間～

「水害に備えた防災講習」

河川の氾濫が起きそうな時に余裕をもって逃げるため、事前に考えておく避難行動計画を「マイ・タイムライン」といいます。「逃げキッド」という計画ノートを使って一緒に考えてみませんか。

日時 9月4日(木)
午後1時半～3時

※台風や災害等が発生した場合、中止や延期になる可能性があります。

場所 赤穂市民会館(大会議室)

講師 (一財)河川情報センター
テーマ「マイ・タイムラインを作ってみよう」

その他 筆記用具を持参してください。入場は無料です。

申込期日 8月30日(土)

申込方法 市民対話課窓口
または電話、FAX

主催 赤穂市消費者協会・
赤穂市・姫路河川国道事務所

問い合わせ・申し込み先

赤穂市消費者協会事務局
(市民対話課)
TEL 43・6818 FAX 43・6810

マイナンバーカードの出張申請サポート受付

マイナンバーカードを初めて作る人、カードの更新をされる人(カード印字の有効期限から3か月をきった人)を対象に、平日は、市役所1階ロビーで申請サポートを実施しており、また以下の日程で出張申請サポート受付を実施します。

日時 8月23日(土)・24日(日)
いずれも午前10時～午後4時

場所 プラット赤穂1階エスカレーター横イベントスペース

予約方法

予約がなくても受付できますが予約優先となりますので、お急ぎの人は右記予約サイトまたは電話で予約ください。

TEL 0120・847・036

問い合わせ先

市民課戸籍係
TEL 43・6819 FAX 43・6891



広告募集中!! 広報あこう

赤穂市ホームページ

料金など詳しくは秘書広報課にお問い合わせください。

TEL 0791・43・6873
FAX 0791・43・6822

第9回東京あこうのつどいを開催します

☎秘書広報課秘書係 TEL 43・6870 FAX 43・6822

おもに東京(関東地域)で活躍されている赤穂市ゆかりの人たちとの交流会「東京あこうのつどい」を開催します。赤穂市に移住定住を考えている人や就職を考えている学生などの参加もお待ちしております。

参加申し込みは、9月5日(金)までに上記の問い合わせ先まで連絡ください。

【日 時】11月12日(水) 午後6時～

【場 所】都市センターホテル(東京都千代田区平河町2-4-1)

【内 容】情報交換および交流

【会 費】8,000円



赤穂市文化会館
赤穂化成 ハーモニーホール TEL 43・5111

チケット予約専用 TEL 43・5144 FAX 43・5950
自主事業のお知らせは公式サイトで配信中!! 下記QRコードからご確認ください。
主催(公財)赤穂市文化とみどり財団

 <HP> <フェイスブック> <インスタグラム>
AKO_HARMONYHALL

み～んなウェルカムコンサート 2025
～泣いても叫んでも歌ってもOK～
8月16日(土)午後3時開演 小ホール 全席自由
出演者:伊藤駿(Tp)、岸上穂(Hr)、風早宏隆(Tb)、村田恵子(進行)ほか
入場料:一般500円(友の会400円) ※未就学児無料

南こうせつコンサートツアー 2025 ～神田川～
8月30日(土)午後4時開演 大ホール 全席指定
入場料:全席7,500円(友の会割引なし)
※未就学児入場不可

神戸新開地・喜楽館 赤穂名人寄席
9月7日(日)午後2時半開演 大ホール 全席指定
出演者:桂吉弥、月亭方正、桂吉坊ほか
入場料:一般2,500円(友の会2,000円)
高校生以下1,000円(友の会割引なし)
※未就学児入場不可

加藤登紀子 60th Anniversary Concert 2025
10月25日(土)午後3時開演 大ホール 全席指定
入場料:一般6,600円(友の会6,000円)
※未就学児入場不可

令和七年度 松竹大歌舞伎
11月8日(土)午後1時半開演 大ホール 全席指定
入場料:大人 一等席7,000円 二等席6,000円(友の会は1,000円引き)
22歳以下 一等席2,000円 二等席1,000円(友の会割引なし)
※3歳未満入場不可
出演者:中村又五郎、中村歌昇、中村種太郎、中村秀乃介、中村種之助
演 目:「泥棒と若殿」「お祭り」

※詳細は、赤穂市文化会館までお問い合わせください。(開館日:火曜日を除く午前9時～午後5時15分)

コラム

忠臣蔵の散歩道

義士が切腹した毛利邸

「義士終焉軍神降世址」碑の行方

⑥3

明治18年(1885)に中央大学・初代校長に就任した増島六一郎は、近江彦根藩・井伊家の弓術師範の団右衛門の次男として安政4年(1857)に誕生しました。団右衛門が61歳の時の子なので「六一郎」と命名されたといわれています。

法律を学ぶため開成学校から東京大学法学部へ進み、その後イギリスに留学し法律学を修めました。

東大講師を経て、英吉利法律学校(のちの中央大学)創立に参画、法学教育に携わることになります。

そして明治20年、自宅として麻布日ヶ窪(現・港区六本木6丁目一帯)の地を購入。

この地には、慶安3年(1650)に戦国武将・毛利元就の孫・秀元が上屋敷を建てています。

秀元は、慶長5年(1600)の関ヶ原の戦いでは、徳川家康本陣の背後にある南宮山に布陣し戦いを傍観していました。

家康方からの出陣要請に「いま、兵に弁当を食べさせている」と答え、兵を動かさなかったことから、秀元の官位(参議。唐名で宰相)に因み『宰相殿の空弁当』という言葉が生まれたとされます。

毛利長府藩は最初3万石、享保以後は5万7,000石余の家格で、上屋敷11,410坪、その地続きで抱屋敷2,677坪という広大な地を所有しました。

元禄赤穂事件

元禄15年(1702)12月14日、徒党を組んだ赤穂の浪人が本所の吉良邸へ討入り、吉良上野介義央を討ち取るという大事件が起きました。

義士達は大名4家に御預けとなり、武林唯七・岡嶋八十右衛門ら10名を長門長府藩・毛利甲斐守綱元が預かることになります。

そして翌年2月4日、公儀から全員切腹の沙汰が下り執行されました。

嘉永2年(1849)、長府藩毛利家上屋敷の長屋で誕生したのが、のちの陸軍大将・乃木希典。

江戸詰め of 藩士・十郎希次(馬廻・80石)の三男として生まれ、10歳になるまで暮らしました。赤穂義士が切腹したという地であり、乃木は親しみを持って成長したことでしょう。

しかし赤穂の旧藩主・浅野内匠頭長矩に関しては「武人の心掛け無し。なぜ突かなかったのか。斬るというのは愚劣」とであると、江戸城内での刃傷事件時に吉良に斬り付けた長矩の行動については批判的であったとされています。

乃木は明治天皇の大葬が行われた大正元年(1912)9月13日夜、妻とともに殉死を遂げました。最後まで武士道精神を貫いた生涯でした。

さて、その地を購入した増島は「芳暉園」と名付けて、その地が辿ってきた歴史について石碑に刻み園内の各所に残しました。

赤穂義士に心酔していたのでしょうか、庭園にある池の畔には、彼らを顕彰した碑が建てられました。

中央に「義士終焉軍神降世址」と大書し、右に「昭和己巳八月四日」、左には「増島六一郎誕辰建之」と印しています。軍神とは、乃木の事。

「昭和己巳」は昭和4年(1929)で、増島72歳の時です。

増島は昭和23年に亡くなり、同27年にはニッカウキスキー東京工場として売却。庭園の池は、「ニッカ池」と呼ばれました。さらに昭和52年にはテレビ朝日に所有者が移り、六本木・麻布界隈は発展を続けることになります。

平成15年(2003)4月には「六本木ヒルズ」がオープンし、毛利庭園として都会のオアシス、憩いの場となり、周辺には近代的なビルが建ち並ぶオシャレな街へと変貌を遂げています。

その際、350年余りに亘る昔日の庭園は姿を消し、多くの石碑類も破棄されてしまいます。

ところが、「義士終焉軍神降世址」の碑は破却されることなく、ある個人宅に引き取られ大切に保存されていました。

今は都内の喧騒を避け、東京・世田谷区内の閑静な住宅街で、静かに余生を送っています。大澤努(赤穂事件研究会)



くらしのカレンダー

8月	
10	日 (当番医) 赤穂記念病院加里屋診療所 TEL43・2717 9:00～17:00
11	月 (当番医) シオヤ外科胃腸内科 TEL43・4712 9:00～17:00
12	火 ●保育所子育て電話相談 10:00～16:00 各保育所
13	水
14	木
15	金
16	土 ●司法書士による法律相談(市民会館) 9:30～12:00 兵庫県司法書士会西播支部
17	日 (当番医) 澤田医院 TEL48・8149 9:00～17:00
18	月
19	火 ●HIV・肝炎相談(前日までに要予約) 9:20～11:00 (健康) ●保育所子育て電話相談 10:00～16:00 各保育所
20	水 ●心配ごと相談(弁護士・要予約) 13:00～17:00 (福)
21	木 ●年金出張相談(要予約) 10:30～15:00 ●姫路年金事務所 TEL079・224・6382(案内1番) ●子育て相談 13:30～15:30 子育て学習センター
22	金
23	土
24	日 (当番医) おばた内科・糖尿病クリニック TEL55・9596 9:00～17:00
25	月
26	火 ●行政相談 10:00～12:00 (対話) ●保育所子育て電話相談 10:00～16:00 各保育所 ●もの忘れ健康相談(要予約) 13:00～14:30 (包括)
27	水 ●法律相談(要予約) 13:30～16:30 (対話) ●心配ごと相談 13:30～16:00 (福) ●こころの相談(要予約) 13:00～17:00 (福)
28	木 ●女性問題専門相談(要予約) 13:00～16:00 女性交流センター
29	金 ●保育所子育て電話相談 10:00～16:00 各保育所
30	土
31	日 (当番医) 渡辺内科小児科医院 TEL42・3884 9:00～17:00



まちのうごき

人口(6月)

	世帯数	20,594 戸	(- 44)
	人口	43,663 人	(- 95)
	男	21,068 人	(- 68)
	女	22,595 人	(- 27)

()内は前月比

◎6月中の異動	出生	13人(± 0)	転出	120人(+ 20)
	死亡	48人(- 5)	その他増	0人(± 0)
	転入	61人(- 17)	その他減	1人(+ 1)

()内は前月比

住民基本台帳登録者人口

交通事故発生状況

区分	6月	2025年累計
発生件数	95 (+ 8)	551 (- 19)
人身	15 (+ 4)	61 (- 15)
物損	80 (+ 4)	490 (- 4)
死者	1 (+ 1)	1 (± 0)
重傷	2 (+ 1)	6 (+ 2)
軽傷	18 (+ 5)	70 (- 21)

()内は前年比

健康・相談 8/10～9/15

9月	
1	月 ●こころのケア相談(要予約) 14:30～15:30 (健康)
2	火 ●HIV・肝炎相談(前日までに要予約) 9:20～11:00 (健康) ●保育所子育て電話相談 10:00～16:00 各保育所 ●子育て相談 10:15～11:45 子育て学習センター
3	水 ●農事相談 10:00～11:30 (農) ●心配ごと相談 13:30～16:00 (福) ●こころの相談(要予約) 13:00～17:00 (福)
4	木
5	金
6	土
7	日 (当番医) 藤野内科クリニック TEL42・1077 9:00～17:00
8	月 ●人権相談 10:00～12:00 (対話)
9	火 ●生活習慣病健診(総合福祉会館) 9:00～(保セ) ●保育所子育て電話相談 10:00～16:00 各保育所
10	水 ●法律相談(要予約) 13:30～16:30 (対話)
11	木
12	金 ●栄養相談(前日までに要予約) 9:30～11:30 (健康)
13	土 ●行政書士・司法書士・土地家屋調査士無料相談 (市民会館) 10:00～12:00 相談事務局
14	日 (当番医) 赤穂記念病院加里屋診療所 TEL43・2717 9:00～17:00
15	月

問い合わせ先

市	市役所(代表)	TEL43・3201	(保セ) 保健センター(すこやかセンター)	TEL46・8701
福	総合福祉会館	TEL42・1397	(包括) 地域包括支援センター	TEL42・1201
農	農業委員会	TEL43・6845	(健康) 赤穂健康福祉事務所	TEL43・2321
(対話)	市民対話課	TEL43・6818	(地セ) 地域活動支援センター	TEL48・1615
保育所子育て	赤穂TEL42・3368 塩屋TEL42・0323 尾崎TEL42・2297			
電話相談	御崎TEL42・3338 坂越TEL48・8458 有年TEL49・2297			
子育て相談	(子育て学習センター)	TEL45・3290		
青少年育成相談	青少年育成センター(随時)	TEL43・7831		
	フリーダイヤル	0120・783・115		
消費生活センター	(市民対話課内)(随時)	TEL43・7067(相談専用)		
女性問題電話相談	女性交流センター(火～金 13:00～16:00祝日除く)	TEL43・7800		
犬・ねこの引取り問い合わせ	動物愛護センター龍野支所	TEL0791・63・5146		
司法書士による法律相談	兵庫県司法書士会西播支部	TEL080・5743・0783		
行政書士・司法書士・土地家屋調査士無料相談	相談事務局	TEL46・9800		

FAXでの問い合わせ 市役所(代表)43・6892

火災・救急状況

区分	6月	2025年累計
火災	1 (± 0)	13 (+ 10)
救急	222 (+ 30)	1,407 (+ 182)

()内は前年比

火災発生時の問い合わせ

TEL43・6899 (自動案内)

FAX45・0119 (FAX返信)

全国大会出場



第42回全日本武術太極拳選手権大会に出場された山本仁さんが市長を表敬訪問しました。
(6/30 市役所)

オセロ大会開催



赤穂市子ども会オセロ大会が行われ、小学生74名が参加しました。
(7/5 市民会館)

卓球大会開催



西播磨圏域の小学生から高齢者が集まり第32回赤穂市長杯争奪戦が開催されました。
(7/6 品川リフラ赤穂市民総合体育館)

学校給食ができるヒミツを探れ



学校給食センター探検隊が開催され、普段立ち入ることができない「調理場内」を見学し、どのようにして給食ができるのかを見て、触れて、体験しました。
(7/12 旧学校給食センター)

とうもろこし美味しいね



木津ふれあい農園まつりが開催され、とうもろこしもぎ取り体験やひまわり畑での記念撮影を楽しみました。
(7/13 木津地区)

県知事表彰受賞



赤穂市いずみ会会長の花崎崇子さんが優良いずみ会リーダーとして兵庫県知事表彰を受賞されました。
(7/14 市役所)

国民スポーツ大会出場



9月に滋賀県で開催される「第79回国民スポーツ大会グラウンド・ゴルフ競技会」に出場する元塩GG同好会が市長を表敬訪問しました。
(7/22 市役所)

消防殉職者を悼んで



「緋ぐるま会」（赤穂市消防職員および消防団OB会）による、消防殉職者顕彰碑の清掃活動が行われました。
(7/27 品川リフラ赤穂市民総合体育館)

のびのび子育ていかがですか



市役所1階ロビーで6月28日に放送された、はりまサタデー9「赤穂でのびのび子育ていかがですか」を8月末まで放送しています。
(6/20 すこやかセンター)

「近畿版住みよさランキング2025」で赤穂市が総合17位、県内5位にランクイン！

☎(一社)あこう魅力発信基地 TEL43・6931 FAX46・3400

東洋経済新報社が発表した「近畿版住みよさランキング2025」において、赤穂市が総合評価で17位に選ばれました。近畿版の住みよさランキングは、滋賀県、京都府、大阪府、兵庫県、奈良県、和歌山県の2府4県に属する111市を対象に、「安心度」「利便度」「快適度」「富裕度」の4つの視点から20のデータを用いて算出されます。

兵庫県内では、神戸市、明石市、芦屋市、西宮市に次いで5位となり、特に、気候や水道料金、都市公園面積など5つのデータで計る「快適度」は、近畿で2位という非常に高い評価となりました。

(一社)あこう魅力発信基地では、評価された住みよさに加え、自然豊かでゆったりとした赤穂ならではの魅力を活かし、観光と移住の両面から赤穂ファンの獲得に向け、今後も様々な機会を通じて積極的なPRに努めていきます。

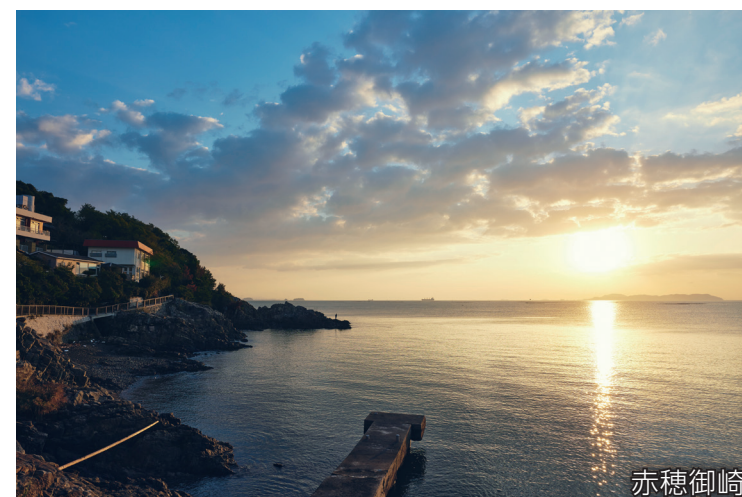

赤穂御崎

食育レシピ



とってもヘルシー もずくのお吸い物



＊1人分栄養素＊ エネルギー 28kcal 塩分2.1g
(料理協力：赤穂市いずみ会)

材 料(4人分)

もずく・・・・・・・・・・100g
オクラ・・・・・・・・・・3～4本
豆腐・・・・・・・・・・半丁
だし汁・・・・・・・・・・4カップ
塩・・・・・・・・・・小さじ1
薄口醤油・・・・・・・・大さじ1

作り方

①もずくはたっぷりのお湯でサッと混ぜる程度にゆで、水洗いして水をきっておく。オクラは湯がき、輪切りにしておく。豆腐は食べやすい大きさに切っておく。
②鍋にだし汁を入れ、塩・薄口醤油で味をととのえ、豆腐・もずくを加える。椀に注ぎ、オクラをのせる。

一口メモ

もずくは、低エネルギーでありながら、カルシウムやカロテンを多く含みます。また水溶性食物繊維も多く含み、血糖値の上昇やコレステロールの排出、便通の改善に効果があります。

すくすく育て！わが家のホープ



たーち、ねーね、すき!!
(父 拳世 母 渉 より)

もりおか えふ
森岡 笑福 ちゃん

令和4年8月8日生まれ



大好きなペンギンさんに
また会いに行こうね☆
(父 尚也 母 詩音 より)

おかだ ふき
岡田 吹季 ちゃん

令和4年4月19日生まれ



これからもたくさん
の笑顔を見せてね☆
(父 尚也 母 詩音 より)

おかだ ひの
岡田 飛伸 ちゃん

令和6年2月27日生まれ



仁喜の笑顔は世界を救う!!!
その笑顔最高です♪
(父 啓晃 母 恵里奈 より)

ほしい とき
干飯 仁喜 ちゃん

令和4年11月14日生まれ



これからも元気にすくすく
育ってね！だいすきだよ！

ながとも あやと
長友 綾翔 ちゃん

令和元年9月12日生まれ



まだまだ甘えん坊りっくん！元気
におおきな一れ！だいすきだよ

ながとも りつき
長友 律己 ちゃん

令和3年12月20日生まれ



☆未就学児の「すくすく育て！わが家のホープ」を募集しています☆

●問い合わせ先 広報係 TEL 43・6873 FAX 43・6892 メール kouhou@city.ako.lg.jp
ホームページ <https://www.city.ako.lg.jp/koushitsu/hishokouhou/hope.html>

◆表紙の説明◆

新学校給食センターが完成しました。引き続き、2学期から安全・安心な学校給食を提供してまいります。
(7/16 坂越地区)

広報
あこう



広報あこうがスマホで見られます。

https://machihiro.town/lp/hyogo_ako

各コンテンツの視聴に関して

マチイロ
マチを好きになるアプリ



■編集後記■

連日暑い日が続いていますが、皆さんいかがお過ごしでしょうか。子どもたちは、夏休みの真ただ中で、様々なイベントに参加したり、家族旅行などを楽しんでいるのではないのでしょうか。残りの夏休みも計画的に過ごして、宿題は早めに終わらせるようにしましょう。

さて、今月特集の、「新学校給食センター」は、高度な衛生管理や食物アレルギーへの対応など、より安全で安心した給食を提供できる施設となっています。2学期からの給食を楽しみにしてください。